夕刊
朝鮮日報
本紙特刊並十二面

大法廷에展開된歷史的光景

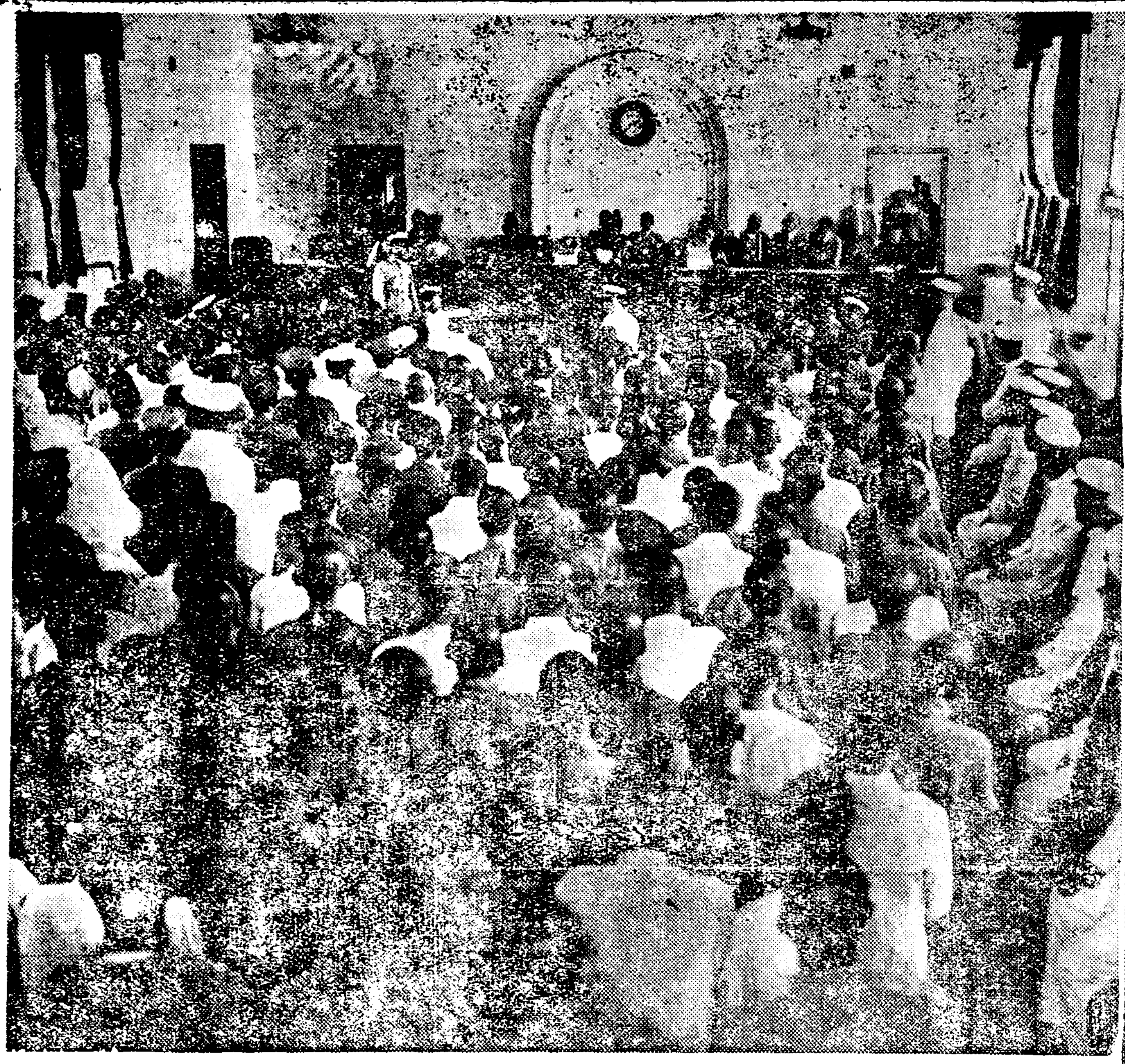

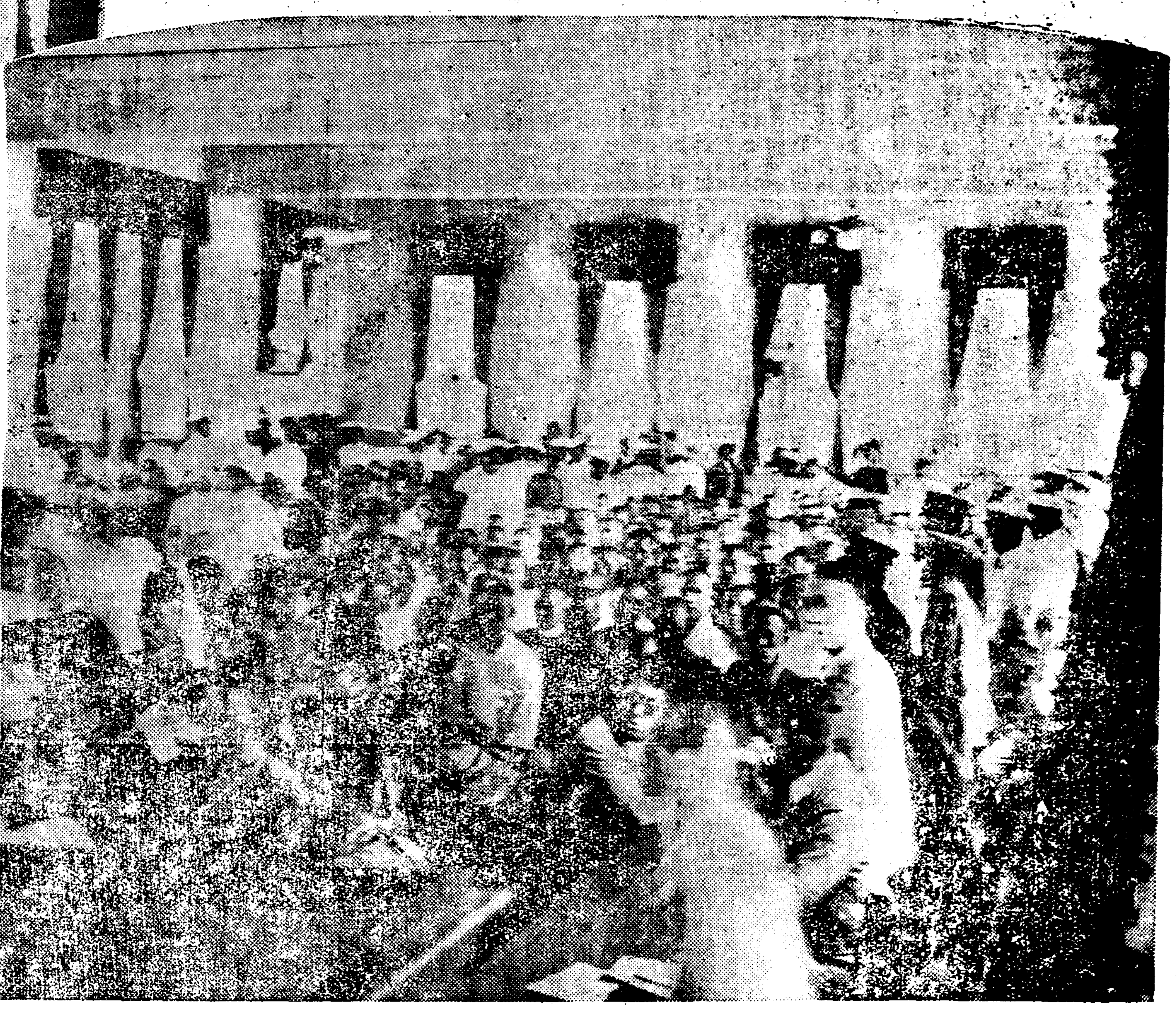

法廷의前面(右) 同後面(左)

間島五·卅事件大公判第一日

開廷劈頭發言要求 變調應酬로波瀾

首犯裵東鍵等의奇答怪辯

姓名住所三時間審理

장내경계하는헌병

본천구백 삼십삼년 구월이십오일 오전아홉시 아십오분 경성지방재판소 특별법정에서 산하(山下)재판장은간도 오·삼십사 건대공판의개정을선언하엿다 재판장으로부터 개정선언이 잇자파고석의 맨뒤에 안자잇든미결수의옷을입은

배동건 은 벌덕일어 나서 손을들고서 재판장에게할말이 잇다고 재판장을부르다가경계하든간수에게 제지되어 주저안치엇다 그러다가련속하야 세번이나일어서서 할말잇다고 고함을지르매 재판장은 이로부터피고들의 주소성명직업을 무를터이니 못고난뒤에말을하라고 대답하얏다 재판장은 김병남(金炳南) 리경철(李磐徹) 엄승만(嚴承萬)한봉남(韓鳳南)동명이위주한 피고네명을 제한외에 다른모든피고들에게대한심리를 하겟다고하고서 치안유지법 위반혐의피고박문익(朴文益)을필두로 성명,주소,직업,년령을차례로뭇게되엇는데각피고들은주소성명직업의 대답부터 까다롭게대답을하야 주목을 쓰으럿는바리병묵(李秉默)은주소를

마주국(滿洲國)모처 모처이지 하고뭇는데대하야 주소가만주국이아니라

중국(中國)모처모처 라고 대답하얏다 또이사건의중요인물중의한사람인주현갑 (周現甲)차례에이르러

재판장 『직업은업다지』
주현갑 『직업이잇소』
재판장 『무슨직업인가』
주현갑 (소리질러)『××(××)이오』

그박게혹은 년령이 틀린다혹은 주소가틀린다고대답한사람도잇섯다

一般刑法犯과治維法犯의 劃然한答辯態度

김득용(金得用) 도직업은『××』이라고 대답하얏다 목화동(穆和洞)은나는그당시에 목화동을하고잇섯는데그것도직업이라고할수잇느냐고질문하얏다

리창일(李昌日) 은어룰한조선말로흥사히서양사람이 조선말하듯이나의본적은『로서아는요』을로서아말로『이소에프』이고 로서아의『몽골』이라고 대답하엿다 김동수(金東洙)까지의주소성명을무른뒤에 그다음에이사건의

수령격인배동건(裵東鍵) 을뭇게되 엿든데 그는주소는만주국이아니고중국이며직업은당당한『××××』이라고대답한후만주국 이란것은우리는절대로××한다고하면서말을 길게 계속하다가 재판장의 제지로중지하얏다

황석건(黃錫鍵) 은죄업이 들리오허매 재판장은그때면 무엇이들리느냐하매 나의직업은××××라고대답하얏다 고하경(高河鏡)은 재판장우로부터 일정한 주소가업다지하는데대하야 일정한주소는늑로서아올시다 고대답하얏다

박익섭(朴翼燮) 도재판장이 직업이업다지 하는데대하야 직업은××『××』이오하고 소리를놉혀대답하얏다 박문익(朴文益)등 치안유지법위반혐의의피고 칠십삼명과 치안유지법위반기타죄명을범한피고 배동건(裵東鍵)등을비롯하야 박익원 (朴翼遠)까지칠십오명의주소 성명등을 뭇는동안에는 직업이『××』이거나『××××』 이거나『××××』이거나하는등으로 종말정스러운 대답을한사람이 만햇스나형법범(刑法犯)피고최창범이하일백십사명은주소가틀리거나원홈과나이종틀린다고하는사람이잇슨이외에는모다비교적온순히 대답을하얏다 피고들은모다통역이 조선말로 (아무거시)하고일홈을 부르면●조선말로『예』하고 일어섯는데 허성록(許成祿)리배옥(李培玉)두명은일본말로

一般刑法犯은大概應答溫順

午前中終了一時休憩

대답하고 일어섯다 그러나다른대답은 조선말로대답하얏다 마즈막으로 리언석 (李彦石)까지전부 주소,성명,년령,직업을다뭇고서 오전열한시 사십오분에휴게하고 오후한시부터 계속하기로되엇다

法廷內警戒에만 七十餘名이結陣

憲兵、警官、看守等이混合監視

西署署長主任도出動

법정내의 경계는 극히엄중하다 피고가안즌 전후좌우로 경찰과간수 헌병이륙립이섀어잇서조그마한 비인틈도 남가지안엇다 법정내의 배치도를 보아도알것이나 다시정내에 배치된경비인원수를보면헌병이여섯명간수가삼십구명 경찰관이 이십오명으로 합계륙십명이고 이정원이외에도 경부간수장 형사등을입하는수를합하면 칠팔십명이나 되며 만일의경우를 엄중히경계하고잇는데 서대문 경찰서에서는목촌서장(木村署長)이출동하야 경비일반을 지휘하고잇고 그이하로 길야(吉野)고등계 주임등이 정내에들어안저 잠시도떠나지안코 잇다또한편에 경찰부의삼륜(三輪)경부는사복을하고법정뒤방청석에 안저정내의사정을살피고잇다

廷內廷外 雜觀點點

用便時間二十五分

첫날의 공판은오전아홉시 정각에개정하게예정이엇는바 여덟시반까지에피고가전부 입정하야 정내를 정리한후 피고들로하여금 대소변을보게하엿는데 원체피고수효가 다수이라 변소출입하는데도 시간이걸려 예정개정시간보다느저 아홉시이십오분에야개정되게되엇스며 출정하엿든피고중에 두명은 신병으로계속공판에떠러지게되엇다

二百六十名被告에 親戚傍聽者는單六人

地域의遠隔과旅費關係인듯

現場서裵東鍵姨從被檢

방청객은 경계의엄중과 다수모이리라고 미리생각하엿든 예상보다 극히적어 일차공산당사건시에비하야 더욱히 적은감을늣기엇스나 개정각까지 에는백여명에달하야 그중삼십 명만이방청할수가잇섯는데그중법정의고(法政學校)학생륙칠십명이섞기어 이채를내엿 다는데방청객중에 피고배동건의 이종되는부내창신동(昌信洞)팔십사번디의이호김병규(金炳圭)씨는옷양복을입지아니하야방청거절을당하는동시에경계중의경관은범정내경관휴게소(警官詰所)로인치하야취조중이다 그만흔 피고들중에친척으로 방청온사람은 불과오륙명으로거리와금권관계도잇고 또피고의다수가 가족이업는사람이만흔관계도잇슬것이나수효가 적엇다

그중피고김광묵(金光默)의처한옥순(玄玉順)(二六)은신흥륙일부터한북경성(鏡城)으로부터입경하얏다

青衣被告約半數

피고들의 입은의복은 흰조선옷을입은사람이 약반수 가량이오푸른빗 미결수(未決囚)의 옷을입은사람이 약반수가되는데 푸른옷을 입은사람들은 그들의가세가빈궁하거나 그러치 안흐면그들의 가족들이 산지사방하고통신조차업는사람인듯하다

警戒로부터護送까지 『사벨』소리擾亂한 未明의西城一帶

六時半부터警官配置開始

百八十警官兩分動員

력사적대공판이열리는아침―그내에 재판소와 형무소를두고방비의 책임을마튼 서대문경찰서는 새벽부터 대단한호잡이엇다 히멀건동편하늘이 버얼거케 물들기시작하는 오전여섯시전등불도 가지안코 거리는아직어둠의망사가 놉이워잇슬때에 경찰서뜰안에는 감발한 경관대가쌕쌕히들어찻섯다 발끔에닷든『사벨』의 척걱거리는 날카로운소래가 요란하엿다 이들은 시내 각경찰서의 응원대와서대문 서원을합한 경비대 정복경관일백오십명 사복경관 약삼십명으로 오전여섯시 소집명령을밧고 출동하엿든것이다 정내에집합하자 목촌서장(木村署長)으로부터이날의『엄중、또민활한경계를하라』는 일장훈시와주의가잇슨후 여섯시반부터 배치에착수하엿는데 개중에는 허리에차그막식한 권총을찬것도 잇다 이리하야 경관대백여명 갓가이는재판소 방면으로 그남어지는형무소방면으로 보내어 서대문형무소와 재판소사이 연도(沿道)는물자그대로의 철통가튼 경계망을느리어 노케되엿다

◇

기마대의 출동까지 경비배치가 끗나기는 일곱시오분전 이전후하야 벌서로려움을시작한 [illegible]입은 형무소죄수의일대는 형무소문전을 쓸기시작하얏다 엄마후 경비제일선에선 서대문경찰서 좌등(佐藤)보안계주임은독차이드카』를타고 요란스런폭음을가로에 던지며형무소에 들어가자 곳뒤를니어 목촌서장과경찰부 삼륜경부(三輪警部)가탄 자동차가한대 또헌병등 사오명이탄자동차가또한대 형무소로 들어갓다 이들은미리 출정하기전의 피고들의상태를 살피려는모양이다 그러고또형무소 관계자를태운 자동차가또몃번인가 드나들고 웃혼로 경관쎼쓰는가세대 크다란은빗의등이를 아층볏에 번쩍이며형무소 구내로들어가고나자 얼마안되여서 기마순사가 유달리 행인의교통을정리한다 연도의 경관들이순차로손을든다

◇

이때에 무거운형무소 철갑문은 쎄걱하니열리며 경관을실은『자이드카』는한대가두겨나오자뒤를니어 청회색장막을 폭내려놓은 흑갑색 대형(大型)자동차가 천천이나왓다 이때가칠시삼십분 이자동차가 이번대공관에 피고들을 날으기위하여새로사들인 자동차이다 그곳에새국하니들어안즌피고들―

◇

이들은 삼년건간도에서 붓들려온이후 오늘까지 어두운형무소창살속에 들어안저 지리한날을보내다가 오늘에야 비로소손에는 쇠수갑을차고 머리에는풀삿갓을 겁히내려썻슬망정 형무소금한돌담밧 밝은볏을 보게되는것이다 눈이부신광명한 가을빗이다 그러나 그들을 실고 달어나는차가 가는곳재은관소―죄를가리어 형의 경중을 커울질하야다시 이담안으로 보내게되는것이다 이가치하야 자동차는한대 다시또한대새를퇴워 다섯대 스식 재판소서지 한왕복에십오분가량식 걸리어 팔시사십분까지네차례에 피고전부를재판소로옴기엇다

顔色은蒼白하나 比較的健康態

법정내는초만원―피자석에서피고석을바라보면 창백한 얼굴이빽빽히 들어안저서 몸을서로맛부비면서 모다가묵묵히 입을무겁게 다물고잇다 출정한피고들은 대개비교적 건강한편인듯하다그동안오래형무소에들어잇스면서병으로죽기도하고현재병든사람도잇스나범정에나온사람들만은얼굴빗은창백할망정안광을반득이며 장괴를보이고잇다 심(沈)동역생이 호명하는 답변에도어조를 놉히어흥은 청녕홍은주소의 착오를고치는등 해보는원긔잇는태도를보이고잇다 그러나그중에는 창으로새여드는 벗에눈쌀을 씽그리며 피로한안색을하는것도 여기저기보인다

點心으로는 빵다섯개식

피고들의 점심은 다섯개식들은원래『피스빵』한봉지식을논하주엇다『피스빵』은 보통네개식 너어서상점에서 파는것인데 특별이한개식 더너어서 주문해온것이라한다『피스빵』은 전부일전삭백개로 법정안에서 모다차를을마서가면서 맛나게들 먹엇다안자리에서 이백륙십명의 식구가식사를 하고잇는것도 근래에보기드문 법정광경이엇다

午後一時廿分 傍聽禁止

被告席에서反對聲

간도오월삼십일공산당사건의 대공판은오후한시이십분에산하(山下)재판장으로부터 방청금지의선언을하엿다 이때피고석에는이와가튼재판은 바들수업다고떠드는사람이잇섯다

大公判法廷內部圖

北中風雲遂急迫

討蔣聯軍組織一擧 北平攻略을企策

北平城은不過卅哩之間

蔣, 河防備에盡力中

【聯合北平二十四日發】 湯玉麟, 方振武, 劉桂堂, 吉鴻昌軍은討蔣聯軍이라稱하고 其數七萬은北平을目標로二縱隊에分하야 右縱隊는赤城, 延慶, 北平街道를 左縱隊는獨石口, 懷柔, 北平街道를南進하야二十四日其全力兵을懷柔一帶에集中하야 一擧에北平을攻略할氣勢를 示하고잇다 湯占海部隊도右聯合軍과策應하야 河北省兩方地區에進出할模樣이다 蔣介石은情勢의急迫에鑑하야 一時東北軍의改編移駐를中止시키엿는바 同時에何應欽은中央軍第二十五師를宣化北方으로向하야 進出시키여防備에當케하고잇다

【聯合北平二十四日發】 討蔣聯軍의首領이되여 北平으로向하야 南下中의方振武軍騎兵一部는二十三日正午頃임이牛欄山에達하얏다 北平城外지는不過三十哩이다

【聯合天津二十四日發】 方振武는懷柔城內에 司令部를進出시키고잇는바 吉鴻昌은昨日部下騎兵四千을引率하고懷柔에드러와方振武와會見重要軍事會議를하엿는데 이結果方振武軍은全軍部隊로吉鴻昌은 左翼部隊로되여北平으로向하야 前進하고湯玉麟 劉桂堂等은右翼이되여平津線을中心으로宣化, 延慶, 南口를掃하기로 決定하고昌平, 北平, 에는 數百의便衣隊를潛入시키엿다고한다

軍事會議開催 攻略計劃樹立

【電通北平廿四日發】 懷柔의方振武는去二十二日夜 軍事會議를開催하고 方軍의行動에對하야 協議한結果어데까지反蔣을標榜하기로決하고 左와如한計劃을樹立하엿다는事實이判明되엿다

一, 北平攻略을目的하고方振武軍은懷柔로부터南下方面으로부터進擊함

二, 北平攻略이失敗할時는灤東方面에銃을取하야 同地區의土兵團과連絡하야再次大擧 北平으로進擊함

三, 右는湯玉麟, 吉鴻章, 鄒桂林等의懷柔到着을기다려行動을開始함

그리하야 方軍은懷柔南方으로부터行動을開始하야二十四日午後五時騎兵五十騎는 順義에還近한牛欄山堡로進出하야 中央軍의配備를偵察하엿다 中央軍의一部及商震軍은順義以南의停戰協定線內로侵入하려하는 方軍의南下를警戒하고잇다

國境防備를條件 監理制受諾提示?

駐佛獨大使英大使訪問

【聯合巴里二十三日發】 一般國際軍縮會議開催를아페두고英米, 佛, 伊四個國間에는會議의局面打開策이協議되고잇는바 二十三日午前에이르러巴里駐劄獨逸大使「로날드케스타」博士는突如英國大使「티렐」氏를訪問하야 非常한注意를쓰을엇다 同氏의英國大使訪問에關하야는兩大使館은勿論佛蘭西政府側은絕對沈默을직히고잇는바 巴里의有力紙「에코, 도, 파리」紙는右會見에對하야軍縮問題에對한獨逸政府의提案을英國大使에提示하얏다고報道한다 獨逸政府의對案內容으로傳하는바에依하면西部國境의防備充實을 條件으로軍縮監督管理制를 受諾하려는것을骨子로한것으로其要領은다음과갓다

一, 西部國境에 佛蘭西와同樣한防禦工事를工作할條件을어드면獨逸政府는 軍縮監督管理制度를受諾함 但右防禦工事는重砲를据하는것인것

一, 爆擊機는全廢하나追擊機는存續케하야 獨逸이이를備함을認함

一, 國際監理는兩當事國間의相互協定調印後二國이相互的으로施行함

佛軍備監視案 軍縮의一部이면 米國도欣然參加

【電通華盛頓二十三日發】 軍縮會議再開를압두고 目下英佛伊間에會議의停頓狀態를打開키爲하야 歐洲協議를進行하고잇는이께米國務長官「헐」氏는二十三日軍縮問題에言及하야 「米國의對歐洲援助政策은確立에關한 如何한紳士的誓約도 軍縮案이確定된後에締結할것이다」라고 述하엿다 그리고 佛國의軍備監視案에關하야 米國官邊의確實한側에서는左와如히말하엿다 米國은佛國의軍備監視案이眞正으로軍縮「프로그람」의一部分이라고하면 同案에贊成하고欣然他贊成諸國의列伍에參加하야 附與된權限으로써軍備檢閱을行할것이다

聯盟理事會 —第二日—

【聯合쎄네바二十三日發】 第七十八回聯盟理事會는 二十三日午前十時四十分부터公開會議로써十一時十五分까지 前後三十五分間에亘하야 衛生部長「라히만」氏를 聯絡係에任命하야中國과聯盟과의技術的協力을計할件에關한報告案을審議하얏다

中國代表顧維鈞은「라히만」部長의任命은 純然히技術的이고何等政治的意味가 存在치안는다고強調하고 結局右報告書는可決되엿다

玖馬土人勞働者 米人經營工場占領

在留米國人續續軍艦에避難中

米政府抗議提出決定

【電通하바나二十三日發】 一時小康을傳한 玖馬의叛亂은다시擴大惡化하야 亞米利加財界의巨頭等이 經營하는「산안라나모」의製糖工場은 勞働者에게占領되어工場의 社員八名(英米人)은事實上 監禁狀態에잇다亞米利加驅逐艦은英米人의家族等八名을艦內에收容하려고努力하고잇다 또革命軍에도 內訌이일어나學生團이 슬며시反對黨의首領과會見한것이「파치스타」參謀總長의憤激을사서學生과將校團의分裂騷動이 일어나고잇스나또反對黨은 全島에對하야反革命運動의 取消를하엿다고도傳한다

【聯合華盛頓二十三日發】 二十一日「하바나」에서玖馬의暴動이在留亞米利加人의住宅을掠奪한事件에關하야 亞米利加政府는玖馬政府에 對하야抗議를提出하기로決定하얏다 右事件에關聯하야「헐」國務長官은 二十二日左와如히말하엿다

「하바나」의 在留亞米利加人의財産掠奪事件에 關하야서는아즉詳報를 接하지못하얏스나 多幸히一人도 死傷者가업슨듯하다 其後玖馬內地의情勢는 幾分緩和한듯하다首都「하바나」의形勢는依然險惡하다「하바나」在留의亞米利加人은 形勢惡化에鑑하야港內碇泊中의亞米利加軍艦에避難하고잇다

【電通하바나二十三日發】 二十二日「산안라나모」의米人經營製糖工場은玖馬土人勞働者가占領하야 同地의狀態는不穩에陷하얏는바 二十三日에이르러監禁狀態에잇든英米人十六名(婦人三名, 兒童五名을包含)이歸宅을許諾되는等形勢는 緩和되엇다또玖馬의勞働者暴行을두려워하야 英米人은外出不可能이든바 하

玖馬情勢 又復險惡化

【聯合華盛頓二十四日發】 亞米利加國務省側에達한入電에依하면反「마차드」軍事政府摩下의玖馬不穩은다시其度를加하야各地에暴動其他暴行이盛하여無法律狀態를現出하고잇다

바나의 亞米利加大使館에서는「산안라나모」의在留米國人保護를爲하야 現在同地에派遣된驅逐艦만으로充分하다고보고잇는다고하야別로目下로서는救援의方法은講究치안는다또製糖工場의土人勞働者는強硬히賃銀値上要求를하야目下會社側과交涉中이다

上海郊外에 大飛行場計劃

【電通上海二十四日發】 當地에서發行하는 英字新聞「차이나프레쓰」紙所報에 依하면南京政府當局은 上海郊外虹橋에歐米一流의飛行場에 匹敵할大飛行場設計計劃을樹立하고最近新嘉坡에서來滬한米人「헬리송머마진」氏로하여곰 設計에當케한바最近全部完了되엿다 右에依하면同飛行場은 南北二千四百米東西三千米의膨大한것으로 黃浦江을利用하야 水陸兩棲의飛行設備가잇고 總經費二百萬元으로어떠한點으로보든가 日本의羽田飛行場에 不劣하다고稱한다 名稱은 中國航空通信港이라稱하고 地上에는漢字로「上海」라고記하엿는데 上海로부터廣東福建方面으로向하는 航空起點이될터이다

中政府東京에 陸軍武官駐劄

【聯合南京二十四日發】 南京政府는今回東京에公使館附陸軍武官을駐在키로決定하얏다

『심라』綿業會商은 前途豫測을不許

三國代表相互內意探索

【聯合씸라二十四日發】 世界到處에서尖銳化하는 日英商戰의局面打開를 期한綿業會商은二十五日부터『씸라』에서 正式으로交涉하기로되엿는데 如何한協議가進行될는지는 아직알수업다 日本代表는먼저印度政廳의 日印特別通商條約을廢棄한데對하야 遺憾의뜻을表明하고 最惠國條款을基調로한 新通商條約締結을 希望하리라고觀測되다 印度代表가右申出에對하야如何한 態度를取할는지는今回의會商의 中心點이되여잇고右印度代表의 態度에따라印度政廳이如何한方面으로 審議를進行할는지 大體로明瞭케될것이다 右會商에는日本政府代表公使澤田節藏氏 貿易局長寺尾進氏 政府顧問倉田敬三氏以下日本綿業界의 牛耳를잡은有力者가出席할터인데 一方印度政府代表도 堂堂한人物들이다特히 보아商務長官은 數次에亘하야印度政廳의 關稅引上에活躍하고잇는 『노이쓰』氏는日本綿業界에 對하야日本當業者에不劣한手腕과 智識을가지고잇다고한다 또『피사인』長官은農業에詳細한智識을 가진土地長官으로 이러한意味로代表에參加한것이다 또隨員中『하데이』局長은 綿絲關稅引上에關한『하데이』報告의 起草者요 當時『곰벳라』稅關長으로 命名을받엇다 이와갓흔一流의代表를網羅하엿슬뿐아니라 더욱『씸라』會商에關한 新聞記事를掩束하는點으로보아 印度政廳은極히愼重한態度로 會商에臨한다는것을알수잇다 그리고日印民間協議會에對하야如何한順序로어나에부터 시작할는지는日本代表部에서는 아직綱目에對하여는 아직작정이업다日印政府會商이停頓될時 民間協議會로옴길지나안을가豫想되나 民間協議會에서案도 提出치안으면 안될것으로內意를 發表치안키 爲하야 印度代表는 容易하게發表치안을것이다 그리고 英本國民間代表가如何한形式으로 會商에參加할는지 未定이고 種種事情이錯綜되여日英印三國代表는相互內意探索하는現狀으로 交涉의前途는全然豫測을不許하리라고觀測된다 澤田政府代表와倉田民間代表等은印度에서過年한研究하고잇다

本會議서日本側 暫定協定提議

【電通씸라二十四日發】 『씸라』會商은 二十四日豫備會商의 結果豫定대로 二十五日午前十時半부터 印度議會會議事室에서日印兩國代表及隨員이 出席하야本會議를開催하기로된바 日本側은問題의 十月十日도目前에切迫되여잇는이때 日印兩國四十年의 友交關係로보아兩國이無條約國化하는것은 兩國에對하야 極히不幸한것이라고말치안을수업다따라通商條約廢止後善後處置를講究하려는이機會에前途에不安을주지안케爲하야 現行通商條約을적어도今回會議開催中에는 有效케할暫定的協定을締結코저한다하고 率直히提示하야 今回의會商의導火線인綿製品에對한 七割五分關稅는全然不合理不當하다고 力說하고이引下의方에關하야 印度政府에充分한 考慮를要求하기로되엿다

日本, 滿洲國에 軍艦을寄贈

【倫敦發】 軍縮會議를압두고建艦競爭이猛烈한이때에當地에서發行하는『선데이픽토리알』紙는 十八日에 左記의記事를掲載하야 異常한『센세순이』을惹起하얏다 日本은巡洋艦二隻과驅逐艦一隊를滿洲國에 寄贈하고 旅順港을 浚渫하야 滿洲國의海軍根據地를構築할計劃을樹立하엿다

總督府巡査募集

朝鮮總督府警察官講習所에서는恩給法改正에伴하야警察의退職者族出함으로 此의補充對策으로서 今般特히左記日時場所에서巡査募集試驗을 行하야要員을求하게되엿다한다

十月六日 廣島縣警察官練習所

十月九日 福岡縣警察練習所

十月十二日 佐賀縣警察練習所

十月十五日 熊本縣警察練習所

十月十八日 山口縣下關警察署

會社側卅餘女工을 毆打코就業強要

五百餘名中不過五十餘名이就業

속보=종방주식회사경성제사공장의 녀직공동맹파업은 이십사일에이르러서도 긔숙사 녀공들이 검속된동무들의석방을 요구하면서 취업하지안코잇다 이에대하야 직공측의말을들으면 회사의북촌(北村)감독과이사계의 리종한(李鍾漢)씨등이녀직공들 삼십여명을 구타하지하야 여러가지 강제수단으로 취업을권유하엿다하나 직공들은 취업치안코오백여명직공측에 겨우 오십여명이출근하고는남어지직공들은여전히 출근치안코 회사측에서는 이십사일에 오십명의직공을새로히 뽑아서작업을 계속하고잇다

鍾紡爭議依然紛糾

不就業職工에게 義務貯金不拂

同時에新職工多數募集

직공의 태도가강경함과 동시에 회사측에서는 신직공일백 이십명을 새로히모집하는한편 취업하지안는 작공에게는 회사의손해비충당으로의무저금과남어지 월급을 주지안는다고 선언하엿다하며 금일까지에 검속되엿다가 석방된직공이 삼십여명에달하며 현재검속되여잇는 사람이도합 일곱명이며경찰에서는 오늘도 공장내외를 엄중히경계하야 파업직공으로하여금 공장에일체접근치 못하게하면서 잇다 구타당하엿노라고하는 직공은 장수영(張壽永)리은경(李殷慶)김순남(金順男)권래업등삼십여명이다

매마즌女職工 金乙任談

매마즌녀직공金乙任談=글쎄일하는데일하지 안는다고 리종한씨가이러케 저를쇠집고 쌈을때리지요 그러나여러사람이 모다일하지안키로 결심한것을엇더케합닛가 저금을달나닛가 공장손해비로 충당하고주지는 안는다야 단입니다

八面鋒

◇新職工募集을 廣告한 鍾紡마침내 四百餘業工에解雇宣言。

◇作業時間에 作業치안코出勤하란 時日에 出勤치 안엇스니 經營者인 會社當局이解雇를 宣言함도 無理가아니지만。

◇一日賃金 二十錢으로살수업는것도 事實。會社當局의一考가 必要。

◇光州서는靈岩農民事件公判, 京城서는 間島五·三事件 公判。

◇前者는 六十五名 後者는二百六十名近來稀有의大事件。

◇秋分도 이미지나 밤時間이 날노기네。

◇書生은 글을읽고, 家婦는搗衣할때。

號外二次發行

本社에서는二十四日夜 間島八道溝의共產黨暴動事件으로號外를發行하엿고二十五日間島五, 卅事件公判으로記事와畫報의兩次不再錄號外를發行하얏습니다 (但地方版은兩號外를合併印刷하얏사오니照諒하시옵)

運動競技

籠·排球大會 養正·京師優勝

朝鮮新聞社主催 第九回籠·排球大會는 二十四日午前九時부터京城運動場에서行한바 籠球部에는養正 排球部에는 京師가 優勝하얏다 (當日戰績은다음과갓다)

【籠球部戰績】

【勝】	【第一回戰】	【敗】
徽文47	20—8 / 27—4	12元山
	【第二回戰】	
徽文33	10—4 / 23—8	12善隣
養正20	11—9 / 9—6	15中東
	【準決勝戰】	
養正44	5—8 / 39—11	19普成
二高28	10—13 / 18—6	19徽文
	【決勝戰】	
養正20	11—5 / 9—2	7二高

反後前	養正		二高	前後反
113	吳文澤	F	李潤寧	203
022	朱洙鍾	F	金鍾勳	001
201	金景洙	C	朴商完	123
122	盧興燮	G	鄒富甲	200
161	宋鍾樺	G	金仁仰	003
5119				5210

【排球部】

【勝】	【第一回戰】	【敗】
京師A2	21—1 / 21—11	0B善隣
龍中A2	21—16 / 21—6	0一高
京師B2	16—21 / 21—15 / 21—17	1B龍中
	【準決勝戰】	
善隣A2	21—9 / 21—4	0B京師
京師A2	21—14 / 21—16	0A龍中
	【決勝戰】	
京師A2	21—9 / 21—19	0善隣

中等庭球 京中組優勝

藥專專門學校主催의 中等個人庭球大會는 二十三·四兩日間同校코-트에서行한바 參加組八十四組에處깃을 이루엇스며 最後의優勝은 京中米林中村組에게도라갓다는데 中等庭球에 京中이優勝하기는 처음듯는일이다 (第五回戰부터의戰績은아래와갓다)

【第五回戰】

○京中 米林 中村 4—1 李相九 趙禧衡 善隣×

○徽文 閔丙玩 李麟熙 4—2 鄭輝斗 李圭雄 中東×

○中東 李基用 金梓元 4—1 梁福祚 姜寅圭 仁商×

○養正 梁在景 李尹鎔 4—3 金福善 李喆三 中東×

【準決勝】

○京中 米林 中村 4—1 李基用 金梓元 中東×

○養正 李尹鎔 梁在景 4—3 閔丙玩 李麟熙 徽文×

【決勝戰】

×養正 李尹鎔 梁在景 3—4 米林 中村 京中○

城大豫科對滿洲醫大 야式蹴球無勝負

【聯合奉天二十四日發】 京城帝大豫科對滿洲醫大 各種對抗競技는 二十三·四兩日間奉天에서行한바 야式蹴球만은無勝負로마치고 庭球·柔道·野球럭비—等은 滿洲醫大全勝하엿다

全日本中等籠球 京師惜敗

全日本中等學校籠球大會에 出戰한京城師範學校은 二十四日午前十時神宮코-트에서宮城師範과對戰(準決勝)하야惜敗하얏다

遞信8…4鐵道

實業野球리-그遞信對鐵道試合은 二十四日午後一時부터京城球場에서開始한바 結局八對四로遞信快勝

遞 001600010=8
鐵 000103000=4

殖銀對府廳試合中止

秋期實業野球리-그戰은 府廳對殖銀戰으로써 그終幕을보게되엿든바 突然同戰을中止하게되엿는데 그理由는지난十日府廳對鐵道戰에 聯盟이과府廳과의規則解釋相違問題가圓滿解決되기前에는 府廳野球部과의試合은中止케되엿다하며 따라서秋期리-그優勝팀도 아직決定치못하엿다

日本關東學生陸競 早大連勝

【電通東京電話】 第十五回關東學生陸上對抗競技는二十三四兩日神宮競技場에서한바 結局早大總得點百四十二點二分之一로九年連勝하엿스며 第二位는文理大五百點이라한다

法政4A…2帝大

【電通東京電話】 六大學리-그法政對帝大第三回戰은 二十四日午後零時三分부터神宮球場에서開始 結局4A對2로法政勝

明大5A…3慶應

慶明第三回戰은 當日午後二時五十六分부터 開戰結局 5A對3 으로明大勝

千五百米世界記錄

英國對伊太利陸上對抗戰은 지난十七日『미라노』市에서行한바 結局八十三對六十二로 伊太利勝하엿스며 當日伊國『벡카리-』選手는千五百米에三分四九秒의世界新記錄을作成하엿다

三美化粧品

우리조선사람의 피부를토대로한 전문적연구품은 三美화장품밧게 또다시업습니다 천언만어보담도 써보아야암니다

한번써보시요 영원히잇지못할 미화의천사들은 오직三美화장품으로

三美水白粉(삼미슈백분) 三美粉白粉(삼미분백분) 三美淡巨淋(삼미담크림) 三美包摩達(삼미포마드) 三美化淋粉(삼미화림분)

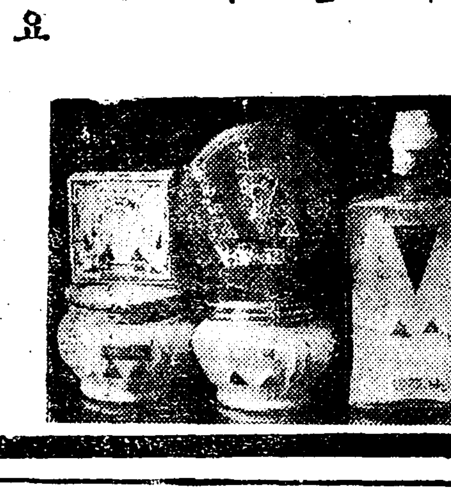

三美 化粧品

本舖 朝鮮化粧品株式會社

京城鍾路一丁目六四

電話光化門八六六●三二六●三八二

鑛業家의福音

鑛業權出願及直營 鑛山及鑛物賣買一切 出願及速許手續一切 要地出張所設置至急志願

京城長沙洞二十二 不二鑛業公司 振替京城三三九三 光一七一二 (通信問議要反信料) 成功之鍵

鷲 山東紬 廣安 價木보되 다난

山東紬三大特色 질기기는牛皮갓고 감촉난美麗한軟黃色 새채로하기는廣木同樣

本洋行三大特典 南國海關稅自擔 全部先金送料自擔 多數所用價格相談 勿失此時

長四十八尺 幅一尺 四寸바지四件分 一金七圓五十錢也 長廿八尺 八寸五分바지三件 幅一尺 一金七圓 半分一疋 (在庫品不多品切勿後悔)

(本洋行萬種貨商報請求無代進呈)

安東縣 西市街入口西 國際洋行織物部

優美館

九年二十三月브터特別大興行 全發際映畫! 少年時代 全九卷

CT映畫 超特作大提供! 肉彈핫지 全七卷

FBO會社特作映畫 鐵拳兄弟 全六卷

老衰問題 解決案成立?

언제나청춘시절과가튼원기회일한몸으로써 활동을계속하며 힘잇는정력가되기를 누구나 원하는바이다 그러나 점차로정력이감퇴하고 노쇠하야 임의로운 활동뿐만안이라 인생의 행락을 마음대로못하며 혹은노쇠로인하야 백병이침노하는 비경에서 울게된다 이문제는 자고로의 큰문제이요 해결에노력하여온것이니 이해결안은이에잇다

新製劑蔘茸精은 諸般衰弱에特効 普通衰弱症은一週日에恢復

항상신체영양의완전을기하고 합법적보혈강장케를 복용하야 신체의모-든장기에영양을 배급하며 동시에 혈액의증강을 기하는것이다 朝鮮商會에서발매하는 삼용정(蔘茸精)은 인삼의 보음보양과조혈작용과녹용(鹿茸)의보혈작용으로서 인체의모든기관의 가능을촉진케하고 신진대사를 왕성케하야 체질을근본으로개선하야 체중을증진케할묘안이라 정력을왕성케하야 건강한체구를맨들며 노쇠를방지한다 포도당은 근대의학계에서 귀중이하는 조혈 강신자양제로서 인삼 녹용과결합이되엿고 기타혈액의 원소가되는 철분을 배재하엿스며 기타의보신 강장제로써 고귀약수종을배합한 합리적 보혈강장제로서 이것을제재하기까지의 다대한노심은 다른필요가업다 약학적으로나 임상적으로 년들을두고 실험과연구를거듭하엿스며 동물에까지 과학적으로 효험을실험하기를 일이차가안이엿섯다

이리하야 완성에성공한것으로효험은 일차복용하야 알것이니 조금이라도필요가업는것이다 복용즉시로 눈에보이는듯한효과는 실노경탄할바이니일차시용하야 차의효과를보아

조선상회에서 발매하는삼용정은 보혈강장영양제로서 소량으로도 효과가위대하며 신속히 흡수동화되야 신선한혈액의보급을증강케한다 체중을증가하고 정력을왕성케하고 근본적으로 체구를개선하야 쇠약증에 가장적당한약이되는것이다

朝鮮商會 振替京城一〇三八六

보양·보음 절머지는약은 새로발명한 가이자ー가제일속히듯습니다

사람이 제일 몸이 건강하여야 하고십흔일을하는대 근래는 튼튼한사람이적고 약한분이 만허진다。 신경쇠약이니 양기부족이니원기가부족하야 마음대로 일을못하게된다。 그리고 인생의제일행락을 마음대로못한다。 이것은문명이 발달됨에따라 생존경쟁이심 하여짐으로뇌를 만히쓰게되고 애를쓰고번민 이만허지고 함으로 자연히이기가쇠약하여 쌀니늙게된다。따라양기도 업고 최후에는 신경쇠약이니 폐병 이니하고 오래못살고 세상을 버리게된다。 사람은 보통 백살싸지는 수명이 잇스니 백살싸지 몸이튼튼하고 원기가왕성하여야 사회에서 하고십흔 일을할것이며 인생의 향락도 영구히 잇슬것이다。그런고로 다년 연구한 결과 먹는약으로 보음보양하며 로인도 원기와

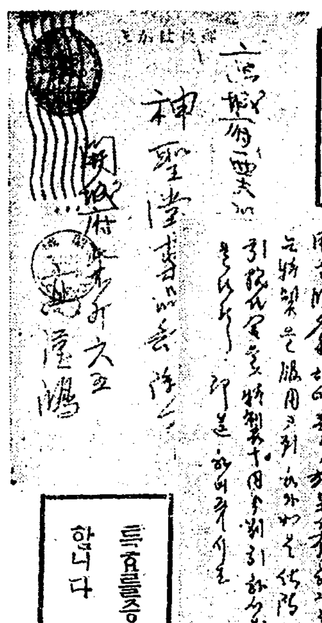

이감사장이 가이자의 특효를증명 합니다

양기가 왕성하야 청년과가치 될수잇는 즉불로초라고 할수 잇는것을 발견하엿다。 지금보통잇는 생식기약이니 호르몬약이니 하는것은 일시적으로 생식기만 흥분식혀 양긔와정력만 업새고 그후에는 심히 약하여지고마는대 이『가이자』는원동력 인원기를 왕성하게 하는 동시에 보양 보음을하야 생식기를 자연히 흥부식히는 작용이 잇슴으로 원기와 양기는 점점왕성하여 질뿐이요 쇠약하여지지는 안는다。 위질과 매독을알엇든지 과식과로하고 또선천후천적으로 몸이약하야 양기부족하고 원기업고 신경쇠약증이 잇는분은속히 『가이자』를쓰시오 이런분은 쓰시오 양기부족、원기부족、음위 속히되는분、불감증、쾌감업는분、신경쇠약빈혈증 【약가】 중중에십원 경중엔오원 송료는 대금인환은 사십오전 선금은십오전 약은 화약이오

칠대명약이 진부신효한

특히이가 이자는특효를보앗다

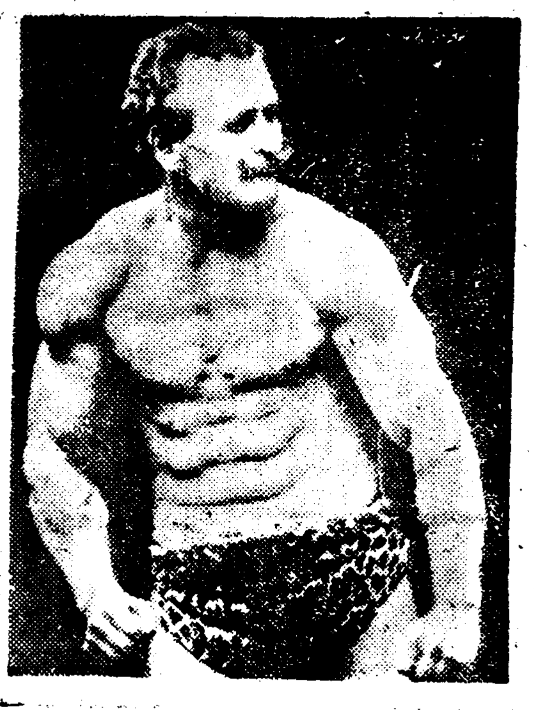

이러한건강가세되여봅시다

얼마나정력이조홀가요

매독엔 새로발명한 푸로다ー 가제일속히듯습니다

(환절기라 병이 재발하오니 쌜니 예방합시다)

이와갓치 코가 써러지기 전에 속히 치료합시다

이당청쟁이 녀지를 보시오

매독은 선천후천 두가지로선조에 유전또는 전염으로 발생하야 대개는 사루바루상족 륙백륙호(六〇六)주사몟대하여야 겨우일시적으로 눌러지지만 완치가 잘안되고여러번재발함으로이세상에서매독약이업서지지안함을 보드라도 륙백륙호 가지고는 불완전하다고 하여도 과언이아니다 그래서 이불완전한점을 업새기 위하야 다년 고심연구한 결과 십년된 매독이 이와갓치 주사가 아니고먹는약으로 일주일에 대효를 볼수가잇는 매독약(푸로다ー) PROTER를 발명하엿다。 여러가지로 치료하여도아니되여 고통하는분은 곳시험하여보시요 안심하시고염여마시고 쓰시요이런분은 쓰시요 남녀의국부가 허럿스며가려운대 눈이히미하고 팔다리가 쑤시고 목이쟁기고 머리가 빠지며 여기저기종기가 터지는데 또 창병감창코허는대등에 신효합니다。

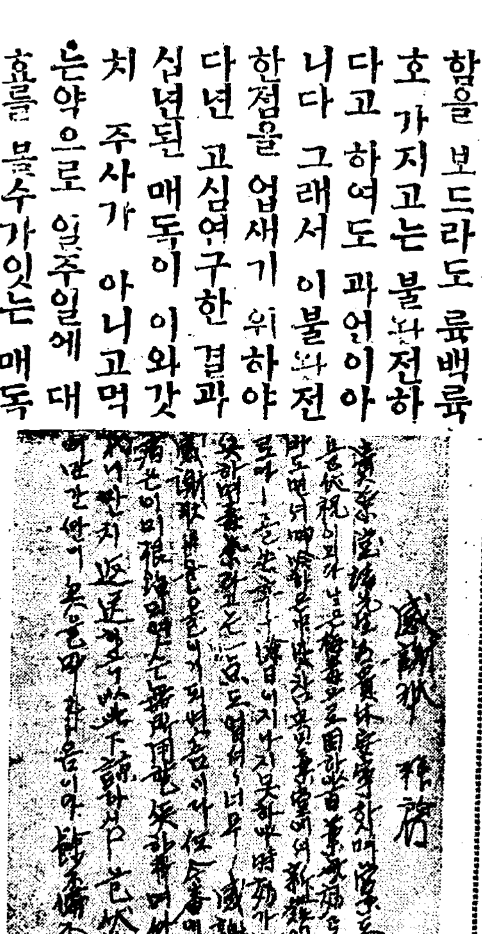

십일이내에매독이이와갓치되엿답니다

【약가】 완고용칠원 중중엔 오원 경중엔 삼원 송료선금이면 십오전 대금인환이면 사십전 (약은환약이오)

복약기가 왓습니다 여름동안에 쇠약한우리신체를 속히회복식힙시다

發賣元

神 신 聖 성 堂 당 藥 약 品 품 部 부

本舖所在地

京城府西大門停留所側 (三二)

(제일큰서양돌집)

電話光化門三三三四番・振替京城四九五〇番

日印會商의開幕 어써한落着일가 兩便의弱點이잇다 【五】

申泰翊

日本對外貿易上 第三位의地位에 잇는 重要한印度市場으로부터 쫏김을 當하는 日本으로서 이에對한反抗이잇는것은當然한일이다 그래서印度의通商條約破棄와 的高率關稅引上에對하야 日本에서는 威脅的 또는 報復的으로 印度棉花를 앞흐로 안사되리겟다는 所謂印棉不買이란 決議를 하여버렷다 다시 말하면 네가내물건을 안사니 나도 네물건을 안사면 그만이 아니냐 는셈이다그러나 世上일은 이처럼 簡單히 될수업고 더구나 오늘에 自給自足經濟의鎖國主義로 도라스라는 世界的流行의機運이잇지만 아직도 世界各國은通商主義의城內에서 허덕어리는터이므로 그처럼 손쉽게 두便이實際的으로 經濟上國交斷絶을 못하게된다 다만이것은 一時的 또는臨機的으로 하는行動에 不過하다고 볼수바게 업다 왜—그러냐 하면 日英兩國에는이러한 弱點이 잇는때문이다

×

▲먼저英國으로서어떠한弱點이 잇는가를보자 印度市場으로부터 日本商品을 驅逐함을 따라서생긴日本의印棉不買란것은 印度의 財政經濟上 影響을 줌이 大하다 卽(一)低價의日本商品이못드러오는同時에할수업시日本商品보다高價인 英國商品을사지안을수가 업게되므로農民不利의結果가 생기며따라서 農民의購買力減退를 보게될것이다 (二) 結果로 印度關稅收入의 激減을免치못하게될것이다 以上의事情으로印度難王領의不滿을 사게되야이것이或은 政治的危機의一因이될는지도 모른다 그러고印棉出廻期인十月에는 日本의不買로 이時勢의低落을 招致케할念慮도잇다 이밖게도英國自體로서鑑하는苦痛의點이잇는바 卽日本이 印棉을안사가면 그代身으로英國에서印棉을需用하여야만될것이다 그런데英國으로서는 곳日本에서 印棉을안사 가는만큼英國에서需用할길이 업다왜그러냐하면 英國의紡績은 米國埃及等 品質이 조흔棉花를原料로 한高級綿布로機械其他生産技術이 곳低級의印棉을쓰게될수업는形便이다

×

▲다음에는 日本에서印棉을안쓰고될수잇슬가 하는點이다 (一)一九三二……一九三三年度의世界棉花産額을보면 米棉五割三分四厘 印棉一割七分八厘가中心으로 이外에 露西亞棉 中國棉 埃及棉 其他의諸國棉花는一割以內의僅少量에不過하고 또는大槪가自國消費의狀態이다 그럼으로 日本에서印棉의代身으로 米國과印度棉을빼어노코는 綿棉을補充할이容易치못할것이다 (二)印度에서日本에棉花를못팔게되야 影響을밧게되는바와가티 日本으로도對印輸出의不能으로因한打擊이甚大케될것이다

×

日英兩國의 經濟戰은 印度를中心으로하고 互角의勢를보이고잇스며 十月十日로서 完全히實現케될 日印通商條約의破棄는 하로하로압흘다어온다 그러나以上에서말한바와가티 日英兩國에는各各 弱點이잇는만큼 表面으로는强作하면서도 內面에잇서는될수만잇스면 이通商條約의破棄前에어떠한形式을取하여서라도 經濟上國交斷絶의最後에안이르게 되기를바라는것이 兩國으로서 共通點이라 그래서 日本、印度의兩國代表가 씸라에서廿三日 初會合을 하고 廿五日로부터 本格的會議를하야破棄를 宣言한 通商條約을改正하느냐 或은 새로운條約을 締結하느냐 그러치안으면 破裂을 보게되느냐할 것은 決定케될것이다 그런데이會商에對하야 結果를 안보고말기는 어려운바이나日英兩國의利害相反이 大한만큼 두便의 主張도 顯著한距離를 隔하고잇는것을 勿論이며 따라서 波瀾曲折이相當할것이라고 보는것이過誤가 업슬것이다 或은 意外의收穫이 잇게된다고 하드래도 이것은 暫定的일것이로 根本的落着을 보기外지는 前途遼遠의感이 잇다어쩌튼지 國際聯盟을 脫退한日本으로서는 이日、印會商이 經濟外交의 첫거름인만큼 이會商이 成功이나破裂이나 할은 經濟上은 勿論 政治上으로 그波動이 가장 大할것만은 疑心이 업는바이다 (完了)

第一回朝鮮米豫想 一千六百萬石? 京畿平北外엔全部調査完了 正式發表는廿七日頃

今年度第一回米收穫豫想高는 京畿平北兩道를除하고 二十三日外지全部農林局에到着하엿는데 昨年度實收高에比하야 約二三分이增加하야 一千六百萬石으로 되리라한다 그리고第一回米收穫豫想高의正式發表는二十七日頃으로되리라한다

朝鮮經濟槪況 前途는樂觀이다 ◇山澤商工課長 談

最近朝鮮經濟槪況에對하야總督府山澤商工課長은 左와如히말하엿다

『朝鮮의 景氣는 大體로조타 몬저貿易關係를보면 日本內地와大差가無한데 外國貿易은特히良好하야 今後더욱有望하다 昨年中의滿洲貿易의總額은 六千九百萬圓으로 輸出二千九百萬圓이고 輸入四千萬圓이엿는데今年八月外지의 累計가 輸出二千七百萬圓 輸入三千百五十萬圓計五千八百萬圓故로 昨年八月外지에比하면벌서一千萬圓의增加이다 輸入은八十萬圓의增加이나 前年總額에比하면僅히二百萬圓의 不足이다銀行方面은貸出額과 預金高가共히非常한 增加이고商業의運荷狀況도鐵道收入의 增加로보아商業界도相當한活氣를呈하고잇는것을想像할수잇다

鑛業界는 石炭의高價와金鑛熱勃興으로 자못活氣를띄고잇스며 農業方面은一時低價에몬에 困境에陷하엿든米價도最近回復하고 夏秋蠶繭價도春蠶價이모다相當하好況임으로農家經濟도多少潤澤할터이다

다시非業界를展望하여도大槪어느것이나 好轉하고잇서大體夏季不景氣時節도經過하야將次도相當히好景氣를呈하리라고生覺한다』

稅收實績好轉 昨年九月以降顯著增收 財政當局도安心

【聯合東京電話】大藏省主稅局에서는 明年度의歲入豫想에關하야調査에奔忙하는데 最近數年間 經濟恐慌의影響을바더減退의一途를밟어오든 租稅收入은七年所量 最低로겨우好轉하야昨年九月以降 今年八月末外지의實績에依하면約三千八百萬圓의自然增收로되여잇다 卽稅目別로보면 所得稅第一種二割增約七百五十萬圓 第三種一割增의七百四十萬圓 地租는減收의約三十萬圓 營業收益稅는七分增加의二百五十萬圓 資本利子稅는減少의約百萬圓 相續稅는一割增加의 約二百六十萬圓 酒稅는增加約一千八百萬圓 麥酒稅의增加約五百萬圓、織物、砂糖消費稅는增減이업고 取引所稅의增加百萬圓 關稅의減少約五百萬圓等으로主稅局外는來九月中의實績을본뒤에最後的豫想의決定을할터인데 明年度에잇서서도繼續하야所得稅 營業收益稅 取引所稅麥酒稅等은增加될豫想임으로租稅全體로보와서九月末外지의一個年의 實績에更히約三四千萬圓의自然增加를豫想하는方針인데此와實績上의增加를合하면 結局明年度의租稅收入은 八年度의六億九千萬圓에比하야 約六千五百萬圓의自然增收를 計上할수잇게되엿다 또이外印紙收入의一割增

煙草販賣高激增 景氣好轉前兆?

全朝鮮의煙草의賣行은 最近非常히 激增하야『마코』와가튼것은前年의三割增이오 其他平均 一割五分增으로 專賣局에서는 製造에奔忙中이다 此는景氣好轉의反映으로보는者도不少하다

蓬萊米移出高 四百萬袋突破

【商通臺北發電報】米價上으로보면 不況裡에推移한蓬萊米이나移出狀態로보면 近年稀有의順調임으로 十九日現在로遂移出高四百萬袋를 突破하엿다 此를前年同期에比較하면 一百萬袋以上의 大增加를示하고잇는데此移出狀態로 말하면本月末外지에는四百二、三十萬袋에 達할터인데 所謂端境期의十月에持越한米는三十萬袋假量으로 觀測된다

朝鮮各移出港 在米廿九萬餘石 前月比卅一萬餘石減

朝鮮各移出港의 二十日現在의在米高는 二十九萬五千七百三十石으로 民間持十九萬三千七百四十六石이오 政府持十萬九千百十四石으로 前年同期에比하야 七千三百一石의增加이다

	(民間所持)	(政府所持)
▲釜山		
正租	四、三〇石	—
玄米	八三、六六	一三、四六
白米	一、四四四	—
白碎米	三〇三石	
玄米	九七、〇三〇石	
七千三百一石의增加		

▲政府所持

外國米	一〇、八六二
白米	七〇
玄米	一五二、五四一
正租	三一、三四三石

對外爲替市況

東京市場 【聯合東京電話】

	賣	買
對米	二十七弗四分三	二十八弗
對英	一志二片	一志二片十六分一

大阪市場 【聯合大阪電話】

	賣	買
對米	二十七弗四分三	二十八弗
對英	一志二片	一志二片八分一

인데前月에比하야 三十一萬四千百八十石의激減이다 內容은左와如하다

▲民間所持

正租	一〇石	一石
玄米	一、九〇	一八、八〇
白米	六六	—

(單)

▲鎭南浦		
白碎米	—	一、〇〇三
正租	三、三五九	
玄米	五、四六	
白米	六〇三	

◇今日의市勢 ○○○(廿五日)○○○

株式	(朝取前場引價)	朝新 — 東新 一九六九
期米	(先限前場引價)	仁川 三〇·九六 大阪 三一·三七
正租	(仁川一斤價)	改良 五錢八 在來 五錢六
正米	(仁川㊅三等)	三〇·一〇
綿糸	(大阪先限前引)	二〇四〇〇
生糸	(橫濱先限前引)	八二〇〇〇
人絹	(大阪先限前引)	一一四三〇
爲替	(對米)	二七弗八分五
地金	(朝銀買價)	一匁 八·八〇

一、通商條約會議中有効로할暫定的取決
二、七割五分關稅引下

藥品과그原料 輸入防遏策對 內務省서積極的活動

【電通東京電話】日本製藥業은最近顯著히進步하야 外國品을驅逐하는것이不少하나 藥品原料에는 海外로부터輸入하는것이相當히만허 一個年間의藥品及原料類의輸入額은 一千五六百萬圓의巨額에達함으로 內務省에서는此의 硏究補助金의交付와共히 積極的으로國産製藥及原料栽培의 獎勵를圖하야 輸入을防遏、醫藥品의自給自足을實現키爲하야內務大臣을會長으로하는 製藥振興調査會를設置하고調査硏究를 進行하여오던바近日漸次그對策의根幹을決定하고 着着實行하기로되엿다 이것이成功하면 現在의輸入總額一千五、六百萬圓은半減乃至三分의一에減少할豫想이다

米棉組合에서 不投賣를言明

【電通大阪二十三日發】米棉共同組合副會長『크리―프모어―』氏는 同組合의十二萬八千俵의棉花處分에關하야 本日左와如히 同棉花를市場에投賣치안을것을言明하엿다 十二萬八千俵의棉花는 市場에惡影響을與치안는程度의額數에分하야 三個月以內에適宜處分할터이라한다

問題의씸라會商 遂、今日開會 日本側서二項을提議

【電通씸라二十五日發】二十五日부터開會되는 씸라會商에日本側은 의二項의要求를 主張할터인데此에對하야 印度側은印棉不買를甚히不快히녁임으로 當日은반드시 이點에關하야『何等關係업는印度農民의立場을괴롭게하는것이다』라는理由로써日本側에應酬할것으로豫想된다但當日은 會合第一日이오 双方의사이에充分한 意思疎通이되지못한關係로 決定的討議는업슬것임으로 本會合은將來此種의問題에對한 指針으로됨으로日本代表部는 會議의進行을重視하고堅固한 決意를하고잇다 그리고 씸라로부터의情報에依하면 英印會商은豫想外에困難하야 二十五日에는妥協되고안되고를不拘하고 곳協議를中止하고兩代表共히 씸라會議에參加할듯한데 數日中에日英印三國의當業者가 全部出會하기로되엿다

株式 頭重保合

商況【廿五日】

二日間의連休를지난今前場은爲替二十八弗『스털』四十九弗二分一로休日前보다反高이오米棉一週十五錢高를보고低價買物이나와一齊高寄이엇스나買物不續하야頭重保合裡大引이엇스나即△東新은百九十七圓五十錢에一圓高寄後七圓丁에弛하고六圓九十錢大引△大新百十三圓九十錢에九十錢高寄後同價一本△朝新三十二圓五十錢에保價一本이엇다

疑心暗鬼의態 東新遂下鞘化

逆日步로上鞘가繼續되든當地東新은本日步로됨을따러 今前場大引은三十錢下鞘인百九十六圓九十錢이엇다 米國市況의反撥로强含保合이엇스나 米國인푸레休止說 씸라會商開催中으로結果如何가重視되는同時 米露通商交涉進展 國際情勢가憂慮橫在한等으로 聯盟總會念慮도되며 또는北中方面의中國軍進出에依한形勢重大化 日銀의金融統制 低金利와『인푸레』冷却等으로보아 또는東株整理問題等이잇서形勢好轉은至難視되고 따러서全般的으로 一崩이또오지나 안을가하야 疑心暗鬼의觀을呈하고잇다

아메리카에서 主農産減産計劃 棉花、小麥、家畜及米農産等 農作生産統制의强化!

【聯合華盛頓二十三日發】米國政府는棉産各州代表者의要請에基하야 棉花價格을引上식히기爲하야目下 棉花減産及此에件한對農家融資案을考究하는中인데 더욱小麥 家畜 米農產物等을包含한主要農産物에對하여도同樣의對策을 考究하고잇는데 確聞하면 農業整調局長官『쎄크―』氏는近日此等農産物全部에對한 生産統制에關한何等成案을주리라고맛는다 其中明年度産小麥의減産案은이미成立되엿고그段別은一割五分外지削減하기로되엿다그리고最近太平洋沿岸의重要한小麥生産者를 하야 損失을保證하는것도決定하엿스나 當局者는此等對策은小麥生産者의 意向에副하엿스리라고맛는다 또棉作對策에關하여는 四百萬弗을融資할수잇스리라고 觀測된다整調局에서는棉花價格이昂騰하면右融資는全額을支出할수잇스리라고한다

株界六感

四圍事情이하나도買方에게援하는것이업서不安莫甚

×

米國을비롯하야海外가대단히悲觀되며國內도金融은一個月가량은引締될情勢이며社會的으로도不安이적지안은것이事實

×

멧달後의일은몰나도目前的으로도여간큰好材料가나오기前에는市勢를積極的으로向上식히기힘들모양

×

더구나投機人氣圈外에슨東新은買妙味가아조업다고하야도過言이아닐듯

×

十二圓가량棒下된賣込反動으로或은一段戾가잇슬지모르나 그것을바라고買키는조심된다

金益店認可在近

過般朝取證券의取引員認可申請을 總督府에 三名이提出하엿든바이中에 金光準氏만認可된것은 旣報한바어니와 남어지 二名에對하야 總督府商工課의意向을 드르면 金益證券株式會社에對하야는 調査가거의못난狀態로 大體는 取引員의資格을認하야 許可케될모양이며 이認可의指令은今月末以內는어렵고 來月中에는 잇게될것이라고한다

또한사람인 淸水某에對하야는實力이不足하야 取引員의認可가 어려우나 當者가 새로히株式會社를 맨는다고하므로이會社의成立을 보아서 認可의與否는 決定할터이라고한다

軟派는日 月末一落可期

當市場은 買方主力側인金太의約二萬石의買物을 除하고는各店의買物을根據로한 來客의絶對的賣物이集中하야 實로二萬六千餘石의大取組를 보이고잇나이에對하야軟派는日 金太의買物은大阪買仁이 買인拾如兩建式의策戰임으로足히 注目할餘地가업고市勢의步調로 본다할지라도新市十一限이 發會한後百四十丁이나 續騰하엿스며又는米價政策의市勢로 旣히一巡하엿다할수잇슴으로 更히더以上의高價를 示하기가 難함뿐더러秋日氣는 過般颱風이比較的無事通過한後 繼續好順을呈하여옴으로 月末의一落을可謂할수잇다고主張을한다果何如?

米豆餘話

二休今朝의 當地市勢는俄然軟弱하야 二十一圓臺를割破하엿다 再昨의人氣와는正反對

누구나◇二休中의天氣를懸念하엿든바인데 結局無事經過함을보아寶氣가旺盛하는모양

◇金太의買物을除한外에는 大槪가賣贊成을하고잇다 新甫發會後繼續昂騰한後인만치 月末一落을告하기도容易한일

◇그러나强軟兩方을不問하고米價의政策이實現될것을豫期하고잇는만큼硬派의低價防戰에軟派는退陣할현

◇自然의壓迫과人爲의潛勢力으로當分保合乃已?

◇何如間大勢의分岐는來月中? 米作의豐凶도確斷할수잇거니와米價政策의內容도確定됨에달아서……

秋日和의市勢 休日後軟弱

再再昨後場의 當地場面은殆히頑强하야 二十一圓〇九錢外지昂騰하엿섯스나 二休今朝의天候는 東海中部海上附近에微弱한低氣壓이잇슴뿐으로 朝鮮以北中部로부터 滿洲에至하기外지는好晴이오 南鮮及日本一帶는흐리어處處에雨模樣을 示하고잇스나 東方의低氣壓은 東으로脫走하고 大陸의高氣壓이半島를우습함에달하 明日은一般으로 秋晴의 好天氣가될이라는 豫報에人氣俄然 軟化하야 阪地의市勢如何를 不拘하고二十一圓臺를 割破함에至하엿다 要하면秋日和의好影으로 當分昂騰키도難하거니와 下로는政府의米價政策이 盤石가티橫在하여잇슴으로 容易히低落도許하지안코 當分此邊에서保勢로終始하지안을가한다

期米 俄然軟化

再再昨後場阪地二十三圓七十七錢止와共히 二十一圓〇九錢에場을止한當市場은二休 今朝에入하야 阪地初付二十三圓七十七錢인再昨止와同樣의報를 接하고 二十一圓〇七錢인二丁低로場을始한後 阪地七十七錢의幾番同價로 結局七十三錢의最低로止場함을伴하야 二十圓九十六錢外지 下押하엿다가九十八錢에場을止하엿다

諸株의配當落

▲長期取引 朝鮮土地株 朝取新甫株 大新株는十一月二十八日 安取株十一月二十九日 日産新株는十一月二十七日에 各十一月限受渡株上期日十二月限配當落

▲短期取引 朝鮮鐵新甫九月三十日配當落 京電新株는 十月一日부터金三十五圓拂込으로賣買함

海外經濟 (廿五日)

倫敦銀塊	一八片二分一
紐育銀塊	三八仙一〇分五
英米爲替	四弗六八仙四分一
米日爲替	二八弗
米棉	一二五錢高
印棉	一五錢高
스팀	四九弗二分一
아나콘다	一七弗八分一

朝取短期

前場	寄付	大引	高價	低價
朝取	—	—	—	—
朝新	—	—	三二五〇	三二五〇
鐘新	—	—	—	—
大新	一一三九〇	—	一一三九〇	一一三九〇
東新	一九七五〇	一九六九〇	一九七五〇	一九六九〇
日産	—	—	—	—
日新	—	—	—	—
安取	—	—	—	—
拓新	—	—	—	—

朝取短期賣買高 合計 三四三〇 累計 [illegible]

算定代引日步

株名	算定	日步	代引	取組
朝取	七〇〇	五四	八〇	一五〇
朝新	三三五〇	二四	八〇	三六五〇
大新	一一三〇〇	一〇三	八〇	八〇〇
鐘新	—	—	—	—
安取	七〇	六	三	二四〇
東亞新	—	—	—	—
日産	一〇八〇〇	—	—	六〇
日新	八七〇〇	九八	一〇	一〇
拓新	八〇〇	六六	八〇	一〇八〇
滿鐵新	—	—	—	—
東新	一九六〇〇	一七	三三〇	四一二〇

東京現株

東株	一九九五〇	同新	一九七三〇
朝銀	六九五〇	同新	一七一〇
殖銀	六〇五〇	同新	三三四〇
滿鐵	六〇七八〇	同新	六六七〇
東拓	二三〇〇	同新	七七〇
富士紡	六三二〇	日石	五四〇〇

東京短期

前場	寄付	大引	高價	低價
東新	一九六四〇	一九六七〇	一九六四〇	一九六五〇

大阪短期比較表

	前日大引	前寄	比較
大新	一一三四〇	一一三三〇	八〇高
鐘新	一一六四〇	一一六九〇	五〇高
日産	一〇六五〇	一〇八四〇	一九〇高
東新	一九六〇〇	一九七五〇	一五〇高

大阪長期

前場	寄付	大引	高價	低價
大新	一一三三〇	一一三三〇	一一三八〇	一一三〇〇
鐘新	一一六九〇	一一七三〇	一一七四〇	一一六九〇
日産	一〇八四〇	一〇八一〇	一〇八四〇	一〇七八〇
東新	一九七五〇	一九七三〇	一九七六〇	一九七一〇

株名	前寄	前引
大株	一一三〇	一一三〇
同新	一一四〇〇	一一三五〇
鐘紡	一三四〇〇	一三四〇〇
同新	一一八〇〇	一一八〇〇

各地期米比較表

	前日大引	前寄	比較
大阪	三一七	三一七	不變
東京	三一六	三一四	八高
神戶	三一七	三一九	二低
下關	三一八	三一九	一高
名古	三〇〇	三〇二	二低
朝取	三〇九	三〇四	一低
釜山	三〇五	三〇〇	一低
大邱	三〇九	三〇五	四低
群山	三〇〇	三〇〇	一〇高
木浦	三〇二	三〇四	三高
南浦	三〇五	三〇六	一高

朝取期米

前場	當限	中限	先限
一	三〇·[illegible]	三〇·九四	三〇·九六
二	—	—	三〇·九六
三	—	—	三〇·九六
四	—	三〇·九八	三〇·九六
五	—	—	三〇·九六
六	—	—	三〇·九九
七	—	—	三〇·九九
八	—	—	三〇·九八
九	三〇·五〇	—	三〇·九六
十	—	—	三〇·九六

朝鮮各地期米

前場	大邱	群山	木浦
一	三〇·六〇	三一·〇〇	三一·〇四
二	三〇·六〇	三一·〇〇	三一·〇三
三	三〇·六〇	三〇·九五	—
四	三〇·六〇	三〇·九五	—
五	三〇·七〇	三〇·九九	三一·〇二
六	三〇·七九	三〇·九九	三一·〇三
七	三〇·七九	三〇·九六	三一·〇三
八	三〇·七〇	三〇·九六	三一·〇三
九	三〇·六〇	三〇·九六	三一·〇三
十	三〇·六〇	三〇·九七	三一·〇五

大阪期米

前場	當限	中限	先限
一	三一·八六	三二·〇〇	三一·七七
二	三一·八六	三二·〇〇	三一·七七
三	三一·八六	三二·〇〇	三一·七六
四	三一·八六	三一·九九	三一·七七
五	三一·八六	三二·〇〇	三一·七七
六	三一·八六	三二·〇〇	三一·七七
七	三一·八六	三一·九九	三一·七五
八	三一·八六	三一·九九	三一·七五
九	三一·八六	三一·九九	三一·七六
十	三一·八二	三一·九五	三一·七二

前場	釜山	鎭南浦
一	三〇·九	三〇·八
二	三〇·九	三〇·一
三	三〇·五	三〇·三
四	三〇·五	三〇·四
五	三〇·五	三〇·四
六	三〇·九	三〇·九
七	—	三〇·九
八	—	三〇·九
九	三〇·五	三〇·九
十	三〇·三	三〇·九

東京期米

前場	當限	中限	先限
一	三一·八一	三一·九五	三一·八四
二	三一·八六	三一·九九	三一·八五
三	三一·八六	三二·〇〇	三一·八五
四	三一·八五	三一·九九	三一·八九
五	三一·八四	三一·九九	三一·八九
六	三一·八五	三一·九九	三一·八九
七	三一·八五	三一·九八	三一·八九
八	三一·八六	三二·〇一	三一·八六

日本各地期米

	前寄	前引	後寄
神戶	三一·七	三一·七	—
下關	三一·九	三一·四	—
名古	三一·七	三一·七	—

仁川正米

㊅三等米	一石	三〇·一〇
同 四等米	一石	二九·五〇
無檢査地方米	一石	二七·〇〇
一等精白米 六十瓩		八·六〇
在來正租一斤		五錢六
改良正租一斤		五錢八

仁川大豆

龍山大豆	一石	一四·三〇
長湍大豆	一石	一四·一〇
金汗大豆	一石	一三·八〇
海州大豆	一石	一三·五〇
天安大豆	一石	一三·〇〇

商品 (廿五日)

大阪綿糸

	前寄	前引
九月	三三三〇	二三〇〇〇
十月	三三七〇	三三五〇〇
十一月	三三六〇	二三八〇〇
十二月	三三九〇	三三九〇〇
一月	三〇四〇	三〇五〇〇
二月	三〇三〇	三〇四〇〇
三月	三〇三〇	三〇四〇〇

大阪棉花

	前寄	前引
當限	五〇四五	五〇六〇
先限	五〇四〇	五〇六五

橫濱生糸

	前寄	前引
當限	八一七〇〇	八三〇〇〇
先限	八二七〇〇	八二〇〇〇
最優等現物		八三〇〇

大阪人絹

	前寄	前引
當限	一三九〇	一三九〇
先限	一四三〇	一四三〇

大阪砂糖

	前寄	前引
當限	三三六	三三九
先限	三三九	三三九四

海外砂糖

玖瑪實糖	一仙六七
瓜哇九十月限	—
倫敦九十月限	五志五片

金融 (廿五日)

朝鮮銀行券

發行高	一二六、八五、一六一·〇
準備保證	六八、六五、四六一·五
保證準備	五八、九、一八九·二

朝銀金買入價

一匁 八圓八十錢

對外爲替

對英	一志二片
對米	二十弗八分五
上海	一二五四

(朝鮮銀行建値)

史話 雲峴宮의봄 94

琴童 作　靑山 畵

(삽화: 靑山)

十一의十六

六월 초여샛날이엇다

중하시든 현종은 그날 여러번 정신을 일흐섯다 그머리마테서 조대비는 아드님의 증환을 간호하고 잇섯다

상감은 어머님의 무릅을벼개삼어 고요히 누어 게섯다

그 아드님을 굽어보며 조대비는 눈을 엽바일슬도 이즌듯이 안저 잇섯다

『어머님』

상감의 말슴이엇다

조대비는 깜짝 놀랏다 이분의 입에서 어머님이란 말슴을 드른지도 벌서 十五년이다 어머님은 아드님에게건하라 부르고 아드님은 어머님에게 대비마마라 부르시는十五년간 비록 모자지간의 정에는 죽일수 업다 하지만표면 얼마나 슴슴한 생활이엇든가 아드님에게 향하여 신분이 서로 갈리기 때문에 나의 사랑하는 아들아 하고 한번 불러보지도 못하고 어머님소리도 듯지못하고 외로운궁궐를지켜온 조대비에게는 현종의 이한말슴이 가슴에칵질리엇다

상감은 고요히 눈을뜨셧다 눈물 어리우신눈이엇다

『어머님』

『오냐 어더냐』

격열에 나온말이엇다 감정의극에서 저절로 뛰처나오는어머니의 말이엇다

오냐 나여기잇다 너의어머니 나 여기잇다 지금의너는 이 三천리 강토의님군이 아니오 오직 나의사랑하는 아들이로다 —조대비는 손을들어서 아드님의 이마우에 언젓다

十五년만에 처음 듯는『오냐』에대하여 상감도 감격되신모양이엇다 잠시 어머님의 얼굴을 마조처다보다가 기써신듯이 미소하섯다

굽어보는 눈과 처다보는눈 그것은 임군과 대비의 눈이 아니엇다 어머니와아들의 눈이엇다 그새 十五년간을 차되찬 의식적 생활에 싸혀서 서로 죽이고 죽엿는 모자로서의 눈이엇다

『어머님 저것을 조금 저편으로—보이지 안는 곳으로 밀어노하 주세요』

『무엇을?』

조대비는 상감의 가르키시는 편으로 눈을 돌려 보앗다 거기는 이 나라의 최고존엄(尊嚴)을 자랑하는 어보(御寶)(옥새)가 찬연히 노혀 잇섯다

그것이엇다 그것이 새에마키기 때문에 十五년간을 어머님은 아들을 아들이라부르지 못하고 아드님은 어머님을 어머님이라 부르시지 못한것이엇다 바야흐로 승하하시라매 임하여 지금은 국왕과 생친의 새가 아니오 단지 한아들과 한어머니의새로 최후의 순간의 평화를보지하련에 상감에는어보가장애가 되신것이엇다

대비는 조금 그것을 밀어노앗다 상감께 보이지 안흘만치……그러는 새에 대비의 눈에서는 하용업시 눈물이나왓다

『어머님 소자는—소 — 소자는—』

숨이 차신 모양이엇다

『그간 불효햇습니다』

『무슨말슴을 하시오? 아니 무슨말을 하느냐 얘야』

十五년만에 이모자는 서로 부르고불리우는 이모자는 겨레서부채질하고 잇는녀관(女官)들눈에서 까지눈물을자아 내엿다

『답답하옵니다 가슴을 쓸어주서요』

『오냐 어서 나어라三천만백성이 기두른다』

이러듯시 모자는 十五년만에 군신으로서의 지위를버서나서 모자로서의 정회를풀고 잇섯다

대왕대비 김씨가 김좌근과의 약속을 리행하기 위하여 표면으로는 손주님 상감의환후 문안이라는 명목으로 며관 몃명을 데리고 이 중희당(重熙堂)에 온것은 바야흐로 이써엇다 그러고 그것은 여름날의 긴 해도 거의 긴왕산으로 넘고 황혼이 가차운 써엇다 창경궁의 숩에서는 깃을 차저 돌아오는 새소리들이 어즈러히 여기저지 들릴써엇나